

Próxima publicación: 24 de diciembre

INDICADOR GLOBAL DE LA ACTIVIDAD ECONÓMICA¹ DURANTE SEPTIEMBRE DE 2021 (Cifras desestacionalizadas)

El INEGI informa que el Indicador Global de la Actividad Económica (IGAE) mostró una disminución de 0.4% en términos reales en el noveno mes del año en curso respecto al mes previo, con cifras desestacionalizadas².

INDICADOR GLOBAL DE LA ACTIVIDAD ECONÓMICA A SEPTIEMBRE DE 2021 SERIE DESESTACIONALIZADA Y DE TENDENCIA-CICLO (Índice 2013=100)

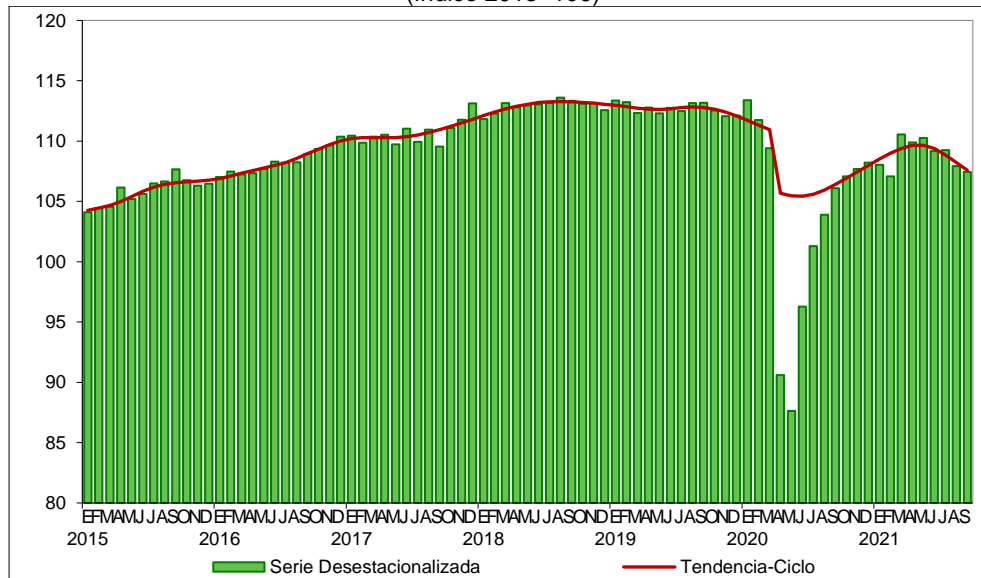

Fuente: INEGI.

Por grandes grupos de actividades, las Primarias y las Secundarias descendieron 1.4% cada una y las actividades Terciarias se redujeron 0.3% durante septiembre de 2021 frente al mes precedente.

¹ Año base 2013.

² La mayoría de las series económicas se ven afectadas por factores estacionales y de calendario. El ajuste de las cifras por dichos factores permite obtener las cifras desestacionalizadas, cuyo análisis ayuda a realizar un mejor diagnóstico de la evolución de las variables.

En términos anuales³, el IGAE registró un avance real de 1.3% en el mes de referencia. Por grandes grupos de actividades, las Secundarias se incrementaron 1.7% y las Terciarias se elevaron 1.2%, mientras que las actividades Primarias cayeron 1.7% con relación a septiembre de 2020.

**INDICADOR GLOBAL DE LA ACTIVIDAD ECONÓMICA DURANTE SEPTIEMBRE DE 2021
CIFRAS DESESTACIONALIZADAS POR GRANDES GRUPOS DE ACTIVIDADES ECONÓMICAS**

Actividades	Variación % real respecto al mes previo	Variación % real respecto a igual mes de 2020
IGAE	(-) 0.4	1.3
Actividades Primarias	(-) 1.4	(-) 1.7
Actividades Secundarias	(-) 1.4	1.7
Actividades Terciarias	(-) 0.3	1.2

Nota: La serie desestacionalizada del IGAE se calcula de manera independiente a la de sus componentes.
Fuente: INEGI.

Nota al usuario

Con base en los “Lineamientos de cambios a la información divulgada en las publicaciones estadísticas y geográficas del INEGI” y que complementan las “Normas Especiales para la Divulgación de Datos” del FMI, al disponer de un dato más reciente generado por las Cuentas de Bienes y Servicios 2020 versión preliminar así como la inclusión de la última información estadística disponible de la Encuesta Mensual de la Industria Manufacturera (EMIM), la Encuesta Nacional de Empresas Constructoras (ENEC), la Encuesta Mensual sobre Empresas Comerciales (EMEC), la Encuesta Mensual de Servicios (EMS), la Estadística de la Industria Minerometalúrgica (EIMM), los registros administrativos y los datos primarios, se realizó la actualización del Indicador Global de la Actividad Económica (IGAE).

La Tasa de No Respuesta en la captación de las Encuestas Económicas que se consideraron para la integración del IGAE en septiembre de 2021, registraron porcentajes apropiados de acuerdo con el diseño estadístico de las muestras, lo que permitió la generación de estadísticas con niveles altos de cobertura y precisión estadística.

³ Variación anual de las cifras desestacionalizadas.

Para las actividades agropecuarias, petroleras, de energía, gas y agua, de servicios financieros y del gobierno se incluyeron los registros administrativos provenientes de las empresas y Unidades del Estado que se recibieron oportunamente vía correo electrónico y captación por Internet, para su integración en el IGAE en el mes de referencia. Como resultado de incorporar dicha información, se identifican diferencias en los niveles de los índices y variaciones que fueron oportunamente publicadas.

Se anexa Nota Técnica

Para consultas de medios y periodistas, contactar a: comunicacionsocial@inegi.org.mx
o llamar al teléfono (55) 52-78-10-00, exts. 1134, 1260 y 1241.

Dirección de Atención a Medios / Dirección General Adjunta de Comunicación





NOTA TÉCNICA

INDICADOR GLOBAL DE LA ACTIVIDAD ECONÓMICA⁴ DURANTE SEPTIEMBRE DE 2021 (*Cifras desestacionalizadas*)

El Instituto Nacional de Estadística y Geografía (INEGI) informa que, con base en datos desestacionalizados, el Indicador Global de la Actividad Económica (IGAE) mostró una disminución de 0.4% en términos reales en el noveno mes del año en curso con relación al mes inmediato anterior.

Gráfica 1
INDICADOR GLOBAL DE LA ACTIVIDAD ECONÓMICA A SEPTIEMBRE DE 2021
SERIE DESESTACIONALIZADA Y DE TENDENCIA-CICLO
(Índice 2013=100)

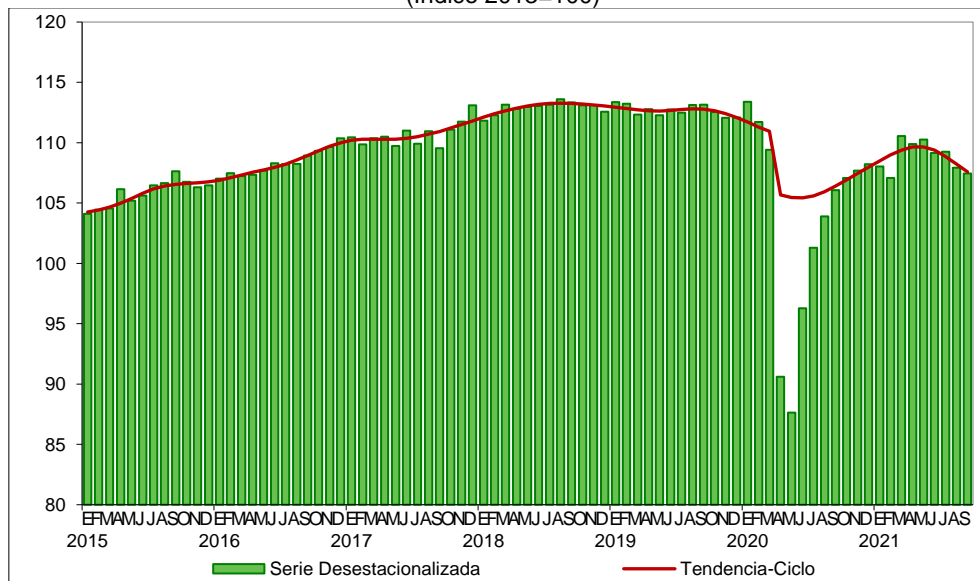

Fuente: INEGI.

Por grandes grupos de actividades, las Primarias y las Secundarias descendieron 1.4% cada una y las Terciarias se redujeron 0.3% durante septiembre de 2021 frente al mes precedente.

⁴ Año base 2013.

Gráfica 4
ACTIVIDADES TERCIARIAS A SEPTIEMBRE DE 2021
SERIE DESESTACIONALIZADA Y DE TENDENCIA-CICLO
 (Índice 2013=100)

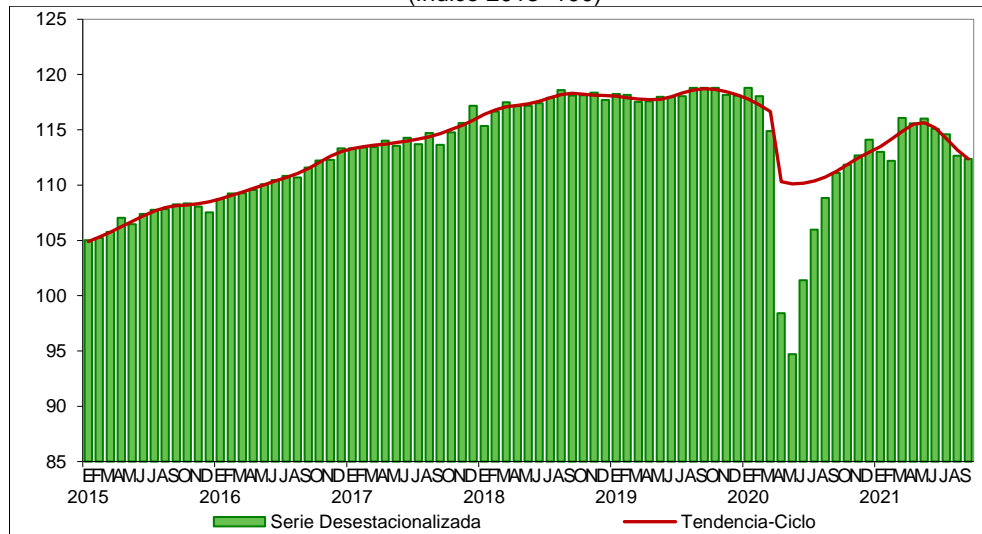

Fuente: INEGI.

Cifras Originales

En la siguiente gráfica se muestra la variación de los datos originales del IGAE y de los tres grandes grupos de actividades que lo conforman.

Gráfica 5
INDICADOR GLOBAL DE LA ACTIVIDAD ECONÓMICA DURANTE SEPTIEMBRE^{p/} DE 2021
 (Variación % real respecto al mismo mes del año anterior)

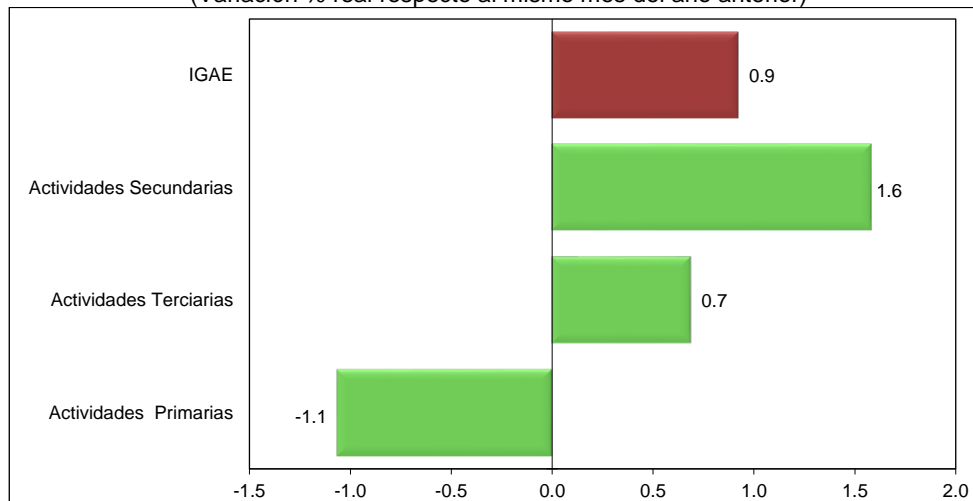

Nota: El IGAE no incluye los subsectores de Aprovechamiento forestal, de pesca, caza y captura, ni la totalidad de las Actividades Terciarias, por lo que su tasa de crecimiento puede diferir de la que registre el PIB.

p/ Cifras preliminares.

Fuente: INEGI.



Nota al usuario

Con base en los “Lineamientos de cambios a la información divulgada en las publicaciones estadísticas y geográficas del INEGI” y que complementan las “Normas Especiales para la Divulgación de Datos” del FMI, al disponer de un dato más reciente generado por las Cuentas de Bienes y Servicios 2020 versión preliminar así como la inclusión de la última información estadística disponible de la Encuesta Mensual de la Industria Manufacturera (EMIM), la Encuesta Nacional de Empresas Constructoras (ENEC), la Encuesta Mensual sobre Empresas Comerciales (EMEC), la Encuesta Mensual de Servicios (EMS), la Estadística de la Industria Minerometalúrgica (EIMM), los registros administrativos y los datos primarios, se realizó la actualización del Indicador Global de la Actividad Económica (IGAE).

La Tasa de No Respuesta en la captación de las Encuestas Económicas que se consideraron para la integración del IGAE en septiembre de 2021, registraron porcentajes apropiados de acuerdo con el diseño estadístico de las muestras, lo que permitió la generación de estadísticas con niveles altos de cobertura y precisión estadística.

Para las actividades agropecuarias, petroleras, de energía, gas y agua, de servicios financieros y del gobierno se incluyeron los registros administrativos provenientes de las empresas y Unidades del Estado que se recibieron oportunamente vía correo electrónico y captación por Internet, para su integración en el IGAE en el mes de referencia. Como resultado de incorporar dicha información, se identifican diferencias en los niveles de los índices y variaciones que fueron oportunamente publicadas.

Por otra parte, se informa que las cifras desestacionalizadas y de tendencia-ciclo pueden estar sujetas a revisiones importantes debido al impacto inusual derivado de la emergencia sanitaria del COVID-19. La estrategia seguida por el INEGI ha sido revisar de manera particular cada serie de tiempo y analizar la necesidad de incluir algún tratamiento especial (*outliers*) en los modelos de ajuste estacional para los meses de la contingencia. Lo anterior con el objetivo de que los grandes cambios en las cifras originales no influyan de manera desproporcionada en los factores estacionales utilizados.

Nota metodológica

El Indicador Global de la Actividad Económica (IGAE) permite conocer y dar seguimiento a la evolución del sector real de la economía, en el corto plazo, proporcionando valiosa información para la toma de decisiones.

Su cobertura geográfica es nacional y alcanza una representatividad del 94.7% del valor agregado bruto del año 2013, año base de los productos del Sistema de Cuentas Nacionales de México (SCNM).

Las cifras mensuales del IGAE están disponibles desde el mes de enero de 1993 y se expresan en índices de volumen físico con base fija en el año 2013=100, los cuales son de tipo Laspeyres.



Es importante destacar que la mayoría de las series económicas se ven afectadas por factores estacionales. Éstos son efectos periódicos que se repiten cada año y cuyas causas pueden considerarse ajenas a la naturaleza económica de las series, como son las festividades, el hecho de que algunos meses tienen más días que otros, los periodos de vacaciones escolares, el efecto del clima en las estaciones del año, y otras fluctuaciones estacionales, por ejemplo, la elevada producción de juguetes en los meses previos a la Navidad provocada por la expectativa de mayores ventas en diciembre.

En este sentido, la desestacionalización o ajuste estacional de series económicas consiste en remover estas influencias intra- anuales periódicas, debido a que su presencia dificulta diagnosticar o describir el comportamiento de una serie económica al no poder comparar adecuadamente un determinado mes con el inmediato anterior.

Analizar la serie desestacionalizada ayuda a realizar un mejor diagnóstico y pronóstico de su evolución, ya que facilita la identificación de la posible dirección de los movimientos que pudiera tener la variable en cuestión, en el corto plazo.

Las series originales se ajustan estacionalmente mediante el paquete estadístico X-13ARIMA-SEATS. Para conocer la metodología se sugiere consultar la siguiente liga:

<https://www.inegi.org.mx/app/biblioteca/ficha.html?upc=702825099060>

Asimismo, las especificaciones de los modelos utilizados para realizar el ajuste estacional están disponibles en el Banco de Información Económica, seleccionando el icono de información ⓘ correspondiente a las “series desestacionalizadas y de tendencia-ciclo” del IGAE.

Las cifras del IGAE se elaboran utilizando el mismo marco conceptual y metodológico empleado en el cálculo de las Cuentas de Bienes y Servicios del SCN, mismo que sigue el cálculo del Producto Interno Bruto Trimestral (PIBT) y del Indicador Mensual de la Actividad Industrial (IMAI). Igualmente incorpora los lineamientos internacionales sobre contabilidad nacional, que se han establecido por las Naciones Unidas (NU), la Organización para la Cooperación y Desarrollo Económicos (OCDE), el Banco Mundial (BM), el Fondo Monetario Internacional (FMI), y la Comisión Europea; dichas recomendaciones se encuentran difundidas en el Manual del Sistema de Cuentas Nacionales 2008 (SCN2008) y en el Manual de Cuentas Nacionales Trimestrales, Conceptos, Fuentes de Datos y Compilación 2001 (CNT 2001) editado por el Fondo Monetario Internacional.

Los cálculos de corto plazo se alinean con las cifras anuales de las Cuentas de Bienes y Servicios, aplicando la técnica Denton a nivel de clase de actividad económica, evitando que se interpreten de diferente manera resultados que pueden diferir por su grado de cobertura o por la fecha de su disponibilidad, pero nunca en su base conceptual. Los resultados de las Actividades Secundarias y Terciarias se desagregan en 13 actividades económicas.



Las principales fuentes de información para este indicador son: la Estadística de la Industria Minero-Metalúrgica (EIMM); la Encuesta Mensual de la Industria Manufacturera (EMIM); la Encuesta Nacional de Empresas Constructoras (ENEC) y la Encuesta Nacional de Ocupación y Empleo (ENOE), elaboradas por el INEGI. También se obtienen datos proporcionados por cámaras y asociaciones de productores e instituciones públicas y privadas.

La información contenida en este documento es generada por el INEGI con base en los indicadores de corto plazo del Sistema de Cuentas Nacionales de México y se da a conocer en la fecha establecida en el Calendario de difusión de información estadística y geográfica y de Interés Nacional.

Las series del IGAE, podrán ser consultadas en la sección PIB y Cuentas Nacionales de México y en el Banco de Información Económica (BIE), de la página del Instituto en Internet:

<https://www.inegi.org.mx>.